

# Laporan Keberlanjutan

## PT Bumiputera-BOT Finance

2023

### I. Pendahuluan

PT Bumiputera-BOT Finance untuk selanjutnya disebut Perusahaan telah melakukan berbagai langkah berkesinambungan dalam pelaksanaan keuangan berkelanjutan. Di tahun 2023, Perusahaan berfokus pada peningkatan pemahaman mengenai keberlanjutan di Perusahaan melalui pelatihan dan juga kegiatan sehari-hari yang dapat memberikan dampak langsung terhadap lingkungan. Kami yakin bahwa sebagai perusahaan pembiayaan kami dapat berkontribusi lebih kepada lingkungan bukan hanya melalui produk pembiayaan namun juga dalam kehidupan sehari-hari.

### II. Penjelasan Strategi Keberlanjutan

Pada tahun 2023, Perusahaan telah menyiapkan rencana aksi keuangan berkelanjutan sebagai berikut:

- a. Mempelajari dan mencari prospek pada industri panel surya dan kendaraan listrik.
- b. Digitalisasi dokumentasi di kantor.
- c. Kerjasama dengan organisasi terkait lingkungan.
- d. Pelatihan berkelanjutan bagi karyawan khususnya mengenai penerapan keuangan berkelanjutan dalam kehidupan sehari-hari.
- e. Melakukan peninjauan struktur organisasi dan jabatan agar jenjang karir di Perusahaan lebih berkelanjutan.

### III. Ikhtisar Kinerja Aspek Keberlanjutan

#### a. Aspek Ekonomi

Indikator	2021	2022	2023
Penyaluran Pembiayaan Baru	769.002.000.000	1.392.300.722.014	1.309.430.155.683

Indikator	2021	2022	2023
Pembiayaan pada sektor keberlanjutan	42.241.177.975 (5,49%)	108.127.966.877 (12,87%)	53.228.042.417 (4,06%)
Pendapatan	175.992.180.461	149.511.778.271	195.894.873.179
Laba Bersih	(7.254.343.873)	(21.393.953,551)	9.254.838.129

Total pembiayaan baru pada tahun buku 2023 tidak menunjukkan pertumbuhan yang signifikan dibandingkan tahun sebelumnya. Di tahun buku 2022, kami melakukan pembelian piutang dari perusahaan pembiayaan lain. Dengan mengecualikan porsi tersebut, pembiayaan baru di tahun 2023 telah mengalami peningkatan sebesar 9,5% dibandingkan tahun 2022. Dalam hal laba rugi, pendapatan telah meningkat sebesar 31% sebagian besar didukung oleh pertumbuhan pendapatan pembiayaan yang berasal dari kenaikan neraca operasi. Selain itu, laba bersih mengalami kenaikan yang signifikan disebabkan oleh perbaikan strategi biaya kredit. Dengan mempertimbangkan tingkat kesehatan keuangan, nilai pencadangan yang cukup masih dapat dikelola dengan baik. Kami memiliki strategi untuk fokus pada kualitas piutang. Kestabilan kesehatan keuangan adalah salah satu langkah untuk memastikan keberlanjutan usaha Perusahaan ke depannya. Perusahaan akan melakukan upaya untuk memastikan stabilitas dan pertumbuhan bisnis dengan mempertimbangkan tingkat kesehatan keuangan sebagai salah satu fokus utama.

Sehubungan dengan keberlanjutan, jika dibandingkan dengan tahun 2022 terdapat penurunan signifikan pada nilai pembiayaan baru di sektor keberlanjutan pada tahun 2023. Pada tahun 2022, kami melakukan pembelian piutang dari PT Century Tokyo Leasing Indonesia. Dalam piutang tersebut, terdapat piutang pada sektor berkelanjutan sehingga memberikan dampak kenaikan pada nilai tersebut. Di tahun 2023 kami telah memvariasikan objek pembiayaan berkelanjutan dengan memberikan pembiayaan untuk aset berbasis listrik dan aset berbasis baterai seperti: *forklift* elektrik, *palet mover* elektrik, baterai litium. Kami berharap di 2024 kami bisa mendapatkan lebih banyak peluang bisnis untuk produk ramah lingkungan.

b. Aspek Lingkungan Hidup

Sehubungan dengan aspek lingkungan kami telah mengontrol jumlah nilai pembiayaan pada sektor batu bara dengan menyiapkan rencana dan batasan untuk memastikan bahwa nilainya dalam kontrol. Kontrol tersebut dilakukan oleh Credit Unit kemudian juga didiskusikan dengan Direksi dalam *Credit Control Committee Meeting*. Pada meeting tersebut kami melakukan pengecekan konsentrasi industri serta level risiko batu bara menggunakan parameter kami tersendiri.

Untuk sektor kelapa sawit, walaupun terdapat kekhawatiran pada sektor ESG (Lingkungan, Sosial, dan Tata Kelola), kami melihat sektor ini masih memiliki prospek yang cukup baik dan nasabah juga telah melakukan berbagai upaya untuk mengurangi dampak negatif terhadap lingkungan melalui tindakan dan pengembangan dalam proses bisnisnya. Salah satu contohnya adalah penggunaan kelapa sawit untuk biomassa dan hasilnya menjadi listrik yang dapat dijual ke PLN. Mereka memastikan bahwa seluruh bagian dari kelapa sawit dapat digunakan tanpa sisa.

Untuk nasabah dengan nilai portofolio lebih dari 500.000 Dolar Amerika, kami juga menggunakan *checklist* ESG untuk memastikan bahwa pelaksanaan bisnis nasabah telah sesuai dengan prinsip ESG yang diterapkan secara internal oleh Perusahaan. Kami mengadopsi Pedoman terkait ESG dari perusahaan induk yang memastikan pelaksanaan ESG di setiap anak Perusahaan.

c. Aspek Sosial

Pada tahun 2023, Perusahaan mencoba melaksanakan kegiatan sosial melalui pengumpulan barang bekas. Kami melakukan pengumpulan barang-barang yang sudah tidak lagi digunakan oleh karyawan dan keluarganya untuk dapat disumbangkan melalui organisasi “Donasi Barang”. Organisasi ini mengelola barang yang disumbangkan untuk dapat disalurkan kepada yang membutuhkan atau menjual barang yang masih layak dan memberikan dana kepada yang membutuhkan. Kegiatan tersebut diadakan pada minggu ketiga Desember dan kami telah mengumpulkan sebagai berikut:

**LAPORAN**  
**Program Drop Box Donation**  
**PT. Bumiputera-BOT Finance**



No.	Tanggal Pick Up	Jenis Barang	Jumlah	Satuan
1.	Rabu, 20 Desember 2023 Jakarta	Pakaian Tas	320 10	Pcs Pcs
2.	Sabtu, 23 Desember 2023 Bandung	Pakaian	32	Pcs
3.	Sabtu, 23 Desember 2023 Surabaya	Pakaian	122	Pcs
<b>JUMLAH KESELURUHAN</b>		Pakaian Tas	474 10	Po Pcs

Mengetahui,

Kepala Gudang Donasi Barang

Cecep Sunarya

(Koor. Tim Sertir Barang)

Corporate Communication

Yessy Cahya

(PIC Drop Box Donation)

#### IV. Profil Perusahaan

##### a. Visi dan Misi Perusahaan

Visi: Menjadi perusahaan pembiayaan terpercaya di Indonesia.

Misi:

- 1) Bekerja bersama untuk melebihi harapan pelanggan.
- 2) Memberikan dukungan terus menerus dan andal kepada pelanggan.
- 3) Memperluas dan memperkuat kehadiran kami secara global.

##### b. Informasi Perusahaan

Nama : PT Bumiputera-BOT Finance

Alamat : Wisma Bumiputera Lantai 11-12 Jalan Sudirman Kav. 75  
Jakarta

No. Telepon : (021) 5706762, 6224522

No. Faksimili : (021) 5255610, 5706773

Email : mkt@botfinance.co.id

Website : <https://www.botlease.co.jp/global/indonesia/indonesia.html>

Kantor Cabang

**Cabang Bandung**

Menara BRI Lantai 11- Suite 1101

Jalan Asia Afrika No. 57-59

Bandung 40111

**Cabang Surabaya**

Plaza BRI Lantai 9- Suite 909

Jalan Jendral Basuki Rahmat No.122

Surabaya 60271

c. Skala Usaha

1. Ikhtisar Keuangan per Desember 2023

Balance Sheet	FY 2023
Kas dan setara kas	61.975.169.306
Piutang sewa pembiayaan dan pembiayaan konsumen - bersih	1.993.529.580.990
Aset Lain - lain	75.144.553.172
<b>Total Aset</b>	<b>2.130.649.303.468</b>
Pinjaman Bank	1.761.728.484.494
Liabilitas lain	119.038.262.724
<b>Total Liabilitas</b>	<b>1.880.766.747.218</b>
Modal Disetor	46.283.300.000
Laba Ditahan	203.599.256.250
<b>Total Ekuitas</b>	<b>249.882.556.250</b>
<b>Total Liabilitas dan Ekuitas</b>	<b>2.130.649.303.468</b>

2. Jumlah Karyawan (124 orang per Desember 2023)

Persentase karyawan berdasarkan kategori:

a) Jenis Kelamin

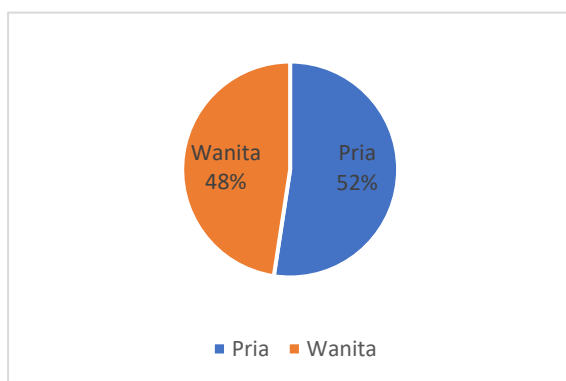

b) Status Ketenagakerjaan

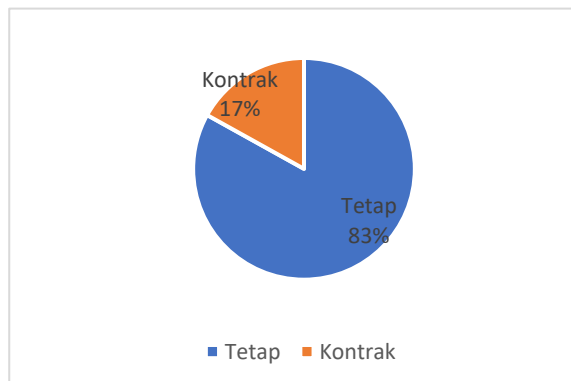

c) Jabatan

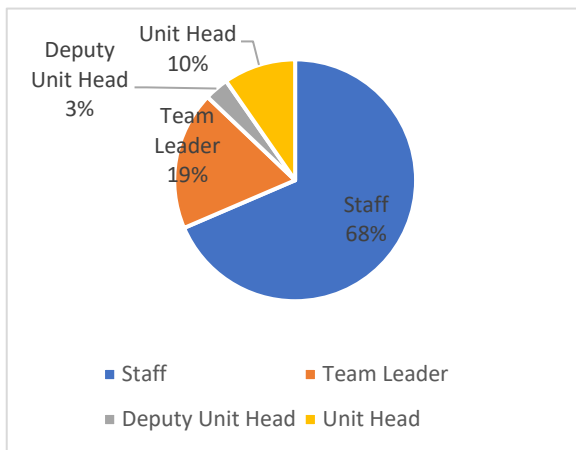

d) Umur

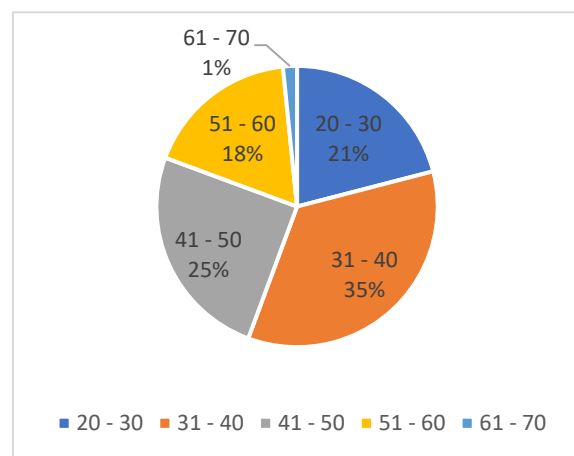

e) Pendidikan

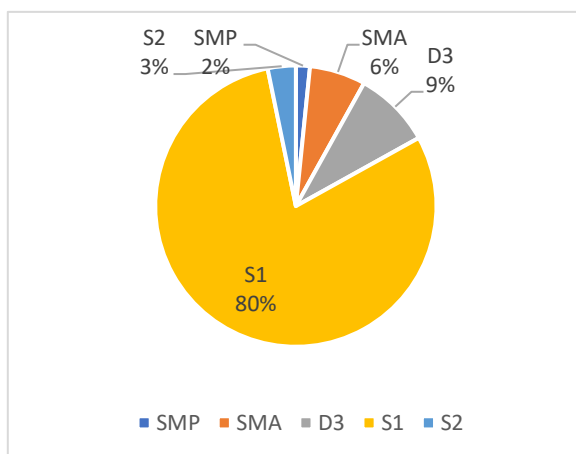

3. Komposisi Pemegang Saham

- BOT Lease, Co. Ltd : 60%
- AJB Bumiputera 1912 : 30%
- Yayasan Pendidikan Keluarga Wiryoprawiro : 10%

d. Produk, layanan, dan kegiatan usaha yang dijalankan

Kegiatan Usaha yang dijalankan:

Produk Pembiayaan

➤ Pembiayaan Investasi

➤ Sewa Guna Usaha (*Finance Lease*)

- Pembiayaan Modal Kerja
- Pembiayaan Multi Guna
- Sewa dan Jual Balik (*Sales and Lease Back*)
- Pembelian dengan cara angsuran (*Installment Financing*)
- Sewa Operasi (*Operating Lease*)
- Anjak Piutang (*Factoring*)

e. Keanggotaan pada Asosiasi

- Asosiasi Perusahaan Pembiayaan Indonesia
- Lembaga Alternatif Penyelesaian Sengketa Sektor Jasa Keuangan
- RAPINDO

f. Perubahan yang bersifat signifikan

Penunjukan Direktur baru serta Pengangkatan Kembali Seluruh Direksi dan Dewan Komisaris berdasarkan Akta Nomor 94 Tanggal 10 Mei 2023.

V. Penjelasan Direksi

a. Kebijakan untuk merespons tantangan dalam pemenuhan strategi keberlanjutan

1. Nilai Keberlanjutan

Perusahaan tetap berpegang pada prinsip-prinsip keuangan berkelanjutan sebagai nilai keberlanjutan yaitu:

- a) Prinsip investasi bertanggung jawab;
- b) Prinsip strategi dan praktik bisnis berkelanjutan;
- c) Prinsip pengelolaan risiko sosial dan lingkungan hidup;
- d) Prinsip tata kelola;
- e) Prinsip komunikatif dan informatif;
- f) Prinsip inklusif;
- g) Prinsip pengembangan sektor unggulan prioritas;
- h) Prinsip koordinasi dan kolaborasi.

2. Respons Perusahaan terhadap isu terkait penerapan keuangan berkelanjutan  
Keuangan berkelanjutan terus digaungkan di berbagai sektor khususnya oleh Otoritas Jasa Keuangan (OJK). Sektor perbankan telah memiliki pendekatan dan pelaksanaan yang lebih lanjut di bidang keuangan berkelanjutan dengan menggunakan luasnya jenis produk yang dapat mereka tawarkan serta karyawan yang khusus menangani pelaksanaan keuangan berkelanjutan.

Sebagai Perusahaan pembiayaan dalam skala kami, memberikan fokus pada keuangan berkelanjutan adalah hal yang perlu kami laksanakan untuk melaksanakan ketentuan otoritas namun belum menjadi fokus bisnis kami yang utama. Kami tetap perlu fokus pada bisnis utama Perusahaan dengan baik untuk memastikan keberlangsungan bisnis Perusahaan. Kami telah melakukan hal terbaik yang dapat kami lakukan pada skalanya, namun untuk dapat meningkatkan pemaparan pada produk keberlanjutan, kami juga memerlukan insentif dari otoritas untuk memberikan keyakinan atas manfaat dari usaha pelaksanaan keuangan berkelanjutan. Setelah pelaksanaan keuangan berkelanjutan dalam beberapa tahun terakhir, pasar untuk keuangan berkelanjutan masih sulit untuk ditembus dan sangat tersegregasi. Banyak Perusahaan besar dan terbuka condong pada produk perbankan yang memberikan bunga lebih baik juga memberikan timbal balik serta saran atas pelaksanaan keuangan berkelanjutan jika dibandingkan dengan perusahaan pembiayaan.

Perusahaan pembiayaan yang juga merupakan nasabah dari bank melihat bahwa produk pinjaman hijau tidak terlalu menarik dari segi bunga. Kami terikat dengan lebih banyak kewajiban pelaporan untuk memastikan penyaluran pembiayaan hijau, namun tetap tidak dapat mendapatkan keuntungan lebih atas usaha tersebut. Kami tidak memiliki pilihan untuk tetap mendapatkan pinjaman biasa dengan bunga yang lebih kompetitif.

Dari sisi nasabah, mereka akan lebih memilih produk yang efisien dibandingkan produk yang ramah lingkungan. Contohnya pada kendaraan listrik, harga dari unit tidak terlalu mahal dan biaya pemeliharaan sehari-



harinya juga rendah namun biaya perbaikannya sangat tinggi, serta kendaraan tersebut mungkin tidak dapat melalui kondisi banjir. Jika kami tetap memberikan pembiayaan pada produk ini, kami juga mengetahui bahwa harga jual bekasnya agak rendah dibandingkan dengan kendaraan biasa. Kami perlu mempertimbangkan bahwa dalam hal terjadi tunggakan, nilai penjualan mungkin tidak dapat menutup pokok hutang, sehingga penentuan uang muka dan strategi pencadangan perlu disesuaikan kembali dengan baik. Studi menunjukkan bahwa risikonya sedikit lebih tinggi dibandingkan produk pembiayaan lainnya.

Kami telah berfokus pada sektor *corporate* sehingga terdapat lebih banyak pembiayaan dengan tujuan investasi. Perkembangan produk/ teknologi ramah lingkungan belum dapat berkembang terlalu cepat, dan masih banyak nasabah yang tetap menggunakan produk biasa, karena teknologi hijau lebih mahal namun tidak terlalu efisien. Kami akan menunggu dan tetap memantau pengembangan di sektor nasabah.

3. Komitmen Direksi dalam pencapaian penerapan keuangan berkelanjutan  
Manajemen memiliki komitmen penuh dalam pelaksanaan keuangan berkelanjutan karena hal ini sejalan dengan visi dari Perusahaan induk kami yaitu BOT Lease, Co Ltd dan juga sesuai dengan arahan strategi grup MUFG. Perusahaan telah memberikan dukungan untuk program berkelanjutan. Perusahaan juga mencoba untuk meningkatkan pelaksanaan program bukan hanya pada produk pembiayaan namun juga dalam hal operasional dan kualitas sumber daya manusia.

4. Pencapaian Kinerja Penerapan Keuangan Berkelanjutan

Tipe Unit	Jenis Pembiayaan	O/S Pembiayaan Per Desember 2023
Truk (Euro 4 dan 5)	Pembiayaan Investasi	54.046.031.855,76
Aset berbasis baterai	Pembiayaan Investasi	6.372.149.676,84
Aset berbasis listrik	Pembiayaan Investasi	11.383.239.268,03
Alat kesehatan	Pembiayaan Investasi	33.094.638.783,00

## 5. Tantangan Pencapaian Kinerja Penerapan Keuangan Berkelanjutan

Untuk aset pembiayaan, permintaan untuk pembiayaan produk ramah lingkungan masih rendah. Kami juga masih belum mendapatkan rekan yang menyediakan produk ramah lingkungan. Dari sisi pendanaan, nilai bunga untuk pinjaman hijau hampir sama atau lebih tinggi namun dengan prosedur yang lebih kompleks. Untuk dapat melaksanakan keuangan berkelanjutan, kami harus mempelajari kelayakan program dari sudut pandang biaya dan keuntungan. Kami akan fokus pada pelaksanaan dengan mempertimbangkan efektivitas biaya sambil mencapai target keberlanjutan dan memberikan dampak kepada lingkungan.

### b. Penerapan Keuangan Berkelanjutan

#### 1. Pencapaian kinerja penerapan keuangan berkelanjutan (ekonomi, sosial, dan lingkungan hidup)

##### a. Donasi Pakaian

Di tahun 2023 kami ingin lebih fokus pada sektor sosial dengan melaksanakan kegiatan yang lebih memberikan dampak langsung kepada masyarakat. Pada bulan Desember 2023, kami mengadakan acara donasi di kantor dimana seluruh karyawan dapat menyumbangkan pakaian yang tidak terpakai untuk orang-orang yang membutuhkan. Kami berkolaborasi dengan Donasi Barang, sebuah organisasi nirlaba yang mengelola barang-barang yang tidak terpakai lagi dan menyalurkannya kepada pihak yang membutuhkan. Awal program kami lebih fokus pada pengumpulan baju bekas, namun seiring berjalannya waktu kami juga menerima sumbangan berupa tas, sepatu, dan lain-lain. Organisasi tersebut terbuka untuk menerima barang bekas apapun seperti alat elektronik, perabot, *spare parts*, dan lain-lain. Mereka dapat melakukan daur ulang untuk alat spesifik. Kami dapat mengatakan bahwa mereka adalah profesional pada bidang tersebut. Berikut dokumentasi atas kegiatan tersebut:



b. Akademi Bijak Sampah (*AKABIS Class*)

Kami juga menyediakan pelatihan yang dipandu oleh Waste4Change bagi seluruh karyawan. PT Waste4Change Alam Indonesia memberikan jasa pengelolaan sampah yang didukung oleh teknologi dan kolaborasi dengan misi untuk mencapai ekosistem pengelolaan sampah yang bertanggung jawab. Mereka memiliki layanan pengelolaan sampah serta jasa konsultasi. Kami memilih AKABIS Class untuk memberikan

pengetahuan dasar yang baik mengenai keberlanjutan, ekosistem, dan ekonomi sirkuler. Pelatihan tersebut diadakan secara *online* dan kami memastikan adanya komunikasi interaktif antara pengajar dan peserta.

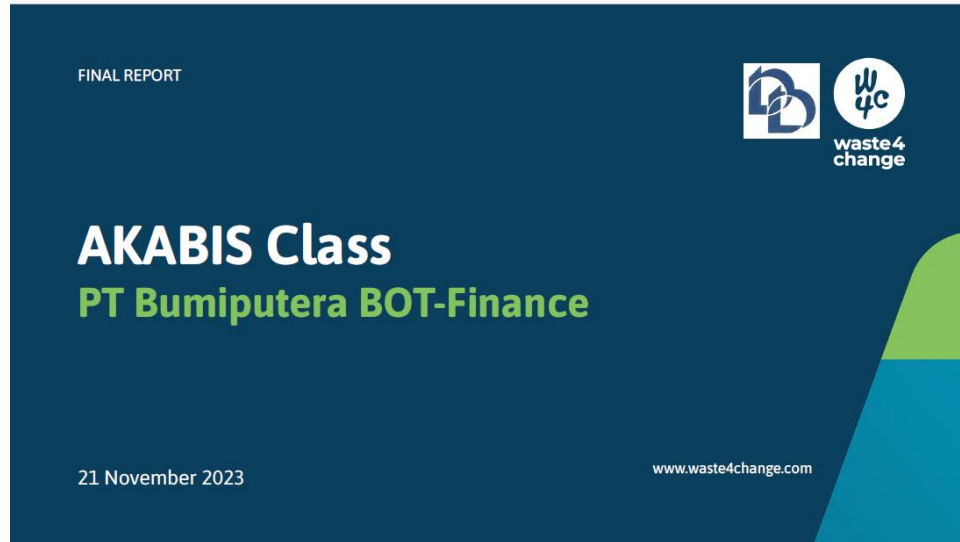

## AKABIS Class

### Introduction

AKABIS Class is a waste management training and discussion classes with experts trainer in Indonesia. The AKABIS class aims to raise awareness and develop insight into environmental issues and responsible waste management.

<b>Date &amp; Location</b>	• Tuesday, <b>21 November 2023</b> in Zoom Meeting (Online)
<b>Participant</b>	• <b>59 Participants</b> from Bumiputera BOT-Finance employees (Jakarta, Bandung, Surabaya)
<b>Expert Trainer</b>	• <b>Ananda Haman Sunarko</b> (Project Manager Waste4Change)
<b>Question</b>	• There are <b>5 questions</b> given by the participants

Copyright © Waste4Change All Rights Reserved

2. Penjelasan prestasi dan tantangan termasuk peristiwa penting selama periode pelaporan

- ✓ Kontrol Kualitas Piutang Pembiayaan Bermasalah (NPF)

Kami berusaha untuk meningkatkan kualitas fasilitas pembiayaan melalui seleksi ketat untuk proses aplikasi. Kami menggunakan parameter yang lebih tinggi untuk memilih aplikasi pembiayaan yang berkualitas. Dengan menggunakan metode tersebut, kami

dapat menurunkan risiko piutang bermasalah di masa yang akan datang.

Untuk fasilitas yang sudah berjalan, kami mencoba untuk memperkuat aktivitas penagihan dengan menargetkan efektifitas pengambilan kembali aset. Kami telah berhasil menangani piutang pembiayaan bermasalah melalui terminasi serta kasus hukum seperti Penundaan Kewajiban Pembayaran Utang (PKPU). Melalui kontrol yang terintegrasi dimulai dari awal hingga akhir fasilitas, kami dapat menjaga portofolio pembiayaan yang baik untuk memberikan kontribusi pada rasio NPF pada level rendah.

Untuk menjaga kesehatan keuangan, di tahun 2022 kami telah mencatatkan nilai pencadangan yang besar dan menjaga kestabilannya di tahun 2023. Pada tahun 2023, dengan adanya kontrol yang baik dari sisi kredit dan penagihan sebagaimana disebutkan diatas, usaha tersebut menunjukkan hasil berupa penurunan pencadangan yang berkontribusi kepada profit Perusahaan.

#### c. Strategi Pencapaian Target

##### 1. Pengelolaan risiko atas penerapan keuangan berkelanjutan

Dari sisi manajemen risiko, kami masih melihat keuangan berkelanjutan sebagai risiko rendah. Kami mencoba untuk melakukan kontrol atas pembiayaan pada sektor batu bara dengan adanya kebijakan, parameter, dan kontrol. Terdapat banyak nasabah berkualitas yang telah mendapatkan fasilitas pembiayaan tersebut. Sebagai bentuk komitmen kami dalam hal keberlanjutan, kami tetap menjaga konsentrasi sektor batu bara pada level rendah.

##### 2. Pemanfaatan peluang dan prospek usaha

Untuk prospek bisnis di tahun 2023, kami telah mengambil beberapa kesempatan bisnis di bidang IT, *cold chain*, dan tambang nikel. Untuk sektor

IT terdapat banyak permintaan untuk pembiayaan proyek IT. Objek pembiayaan terdiri dari berbagai macam jenis peralatan dalam 1 proyek. Untuk sektor *cold chain*, terdapat kenaikan permintaan truk dengan pendingin untuk industri makanan dan minuman. Kami melihat tren positif untuk sektor ini. Terdapat permintaan untuk alat berat dan truk untuk eksplorasi area tambang. Salah satu proyek terdapat di Weda Bay Industrial Park.

3. Penjelasan situasi eksternal ekonomi, sosial, dan lingkungan yang berpotensi mempengaruhi keberlanjutan

Per Desember 2023, kontribusi tertinggi dari penyaluran pembiayaan di Perusahaan berdasarkan sektor ekonomi adalah transportasi dan pergudangan, diikuti dengan konstruksi, tambang, dan penggalian. Kontribusi ini didukung oleh proyek pemerintah seperti jalan tol, ibukota Nusantara, dan lainnya. Merujuk pada Produk Domestik Bruto (PDB) Indonesia pada Kuartal 3 tahun 2023, kontribusi ini juga sesuai dengan pertumbuhan positif pada sektor transportasi dan pergudangan (pertumbuhan tertinggi), konstruksi dan tambang, serta galian (sektor terdepan) pada angka 14,74%, 6,39%, dan 6,95% (YoY). Transportasi dan pergudangan di Indonesia mengalami pertumbuhan pesat di 2 tahun terakhir didukung oleh kenaikan pesat pada ekonomi digital terutama *e-commerce*.

Pemulihan ekonomi Indonesia secara bertahap mendukung pertumbuhan bisnis yang dialami oleh Perusahaan. Di sisi lain, kenaikan nilai suku bunga menekan Profit. Perusahaan juga meningkatkan pencadangan untuk menjaga kesehatan keuangan dan keberlanjutan dengan menginvestigasi risiko kredit. Dari sisi keberlanjutan, kami dapat melihat pertumbuhan ekonomi yang positif memiliki dampak pada keberlangsungan Perusahaan. Kami mengetahui bahwa sektor tambang masih memberikan banyak peluang terutama pada sektor batu bara. Kami juga telah mencoba pembiayaan pada sektor nikel yang diharapkan memberikan dukungan pada industri baterai untuk kendaraan listrik.

## VI. Tata Kelola Berkelanjutan

Tata Kelola di Perusahaan dipastikan pelaksanaannya melalui alat dan forum, seperti: SOP dan berbagai komite pendukung yang membahas berbagai isu yang terjadi dari berbagai risiko/faktor, untuk dapat menemukan solusi bersama dan melakukan mitigasi risiko di masa yang akan datang. Kami memiliki komite dibawah Direksi sebagai berikut:

- 1) *Asset and Liability Management Committee*
- 2) *Compliance Committee*
- 3) *Credit Risk Control Committee*
- 4) *IT Risk Management Committee*
- 5) *Operation Committee*
- 6) *Risk Management Committee*

Untuk Dewan Komisaris, Perusahaan juga memiliki komite pendukung sebagai berikut:

- 1) *Audit Committee*
- 2) *Risk Monitoring Committee*
- 3) *Remuneration and Nomination Committee*

Kami telah memastikan pelaksanaan regulasi OJK untuk memastikan bahwa struktur tata kelola telah sesuai dengan kebutuhan Perusahaan serta sesuai dengan aturan yang berlaku.

Penerapan tata kelola berkelanjutan di Perusahaan dilaksanakan dengan langkah-langkah sebagai berikut:

1. Keseluruhan kerangka tata kelola dan keuangan berkelanjutan dikoordinir oleh Corporate Planning Unit (CPU). Pelaksanaannya dilakukan dengan kerjasama dengan unit lain yang terkait terutama Unit Kredit. Pelaksanaan program dilaporkan melalui agenda pada *Operation Committee* yang dihadiri oleh seluruh Direksi dan juga *Unit Head* agar keseluruhan organisasi mendapatkan informasi terkini terkait keuangan berkelanjutan
2. Di setiap tahunnya, CPU juga membantu Direksi dalam menyiapkan rencana aksi keuangan berkelanjutan dan juga laporan keberlanjutan kepada Dewan Komisaris, sehingga seluruh Komisaris dapat mengetahui, memberikan

tanggapan, serta memberikan saran untuk pengembangan penerapan keuangan berkelanjutan ke depannya.

## VII. Kinerja Keberlanjutan

### a. Kegiatan membangun budaya keberlanjutan

Para karyawan telah mendapatkan pelatihan mengenai keberlanjutan melalui *AKABIS Class*. Pada sesi tersebut kami mendapatkan pengetahuan praktis yang dapat dilaksanakan di kantor dan kehidupan sehari-hari, khususnya mengenai pengelolaan sampah. Dengan pengetahuan ini, kami dapat mengimplementasikan dan meningkatkan budaya keberlanjutan pada aktivitas sehari-hari, serta dapat membagikan pengetahuan yang dimiliki kepada keluarga.

Kami melihat respons positif pada kegiatan seperti donasi barang yang tidak terpakai yang kami adakan bersama Donasi Barang. Kami akan mencoba untuk meningkatkan frekuensi kegiatan secara rutin sebagai bagian dari pelaksanaan budaya keberlanjutan.

### b. Uraian Kinerja Ekonomi Per Desember 2023

	Tahun Keuangan 2023	
	Rencana	Realisasi
Pembiayaan Baru	1.270.000.000.000	1.309.430.155.683
Kendaraan	450.000.000.000	496.452.460.530
Mesin	240.000.000.000	309.526.498.465
Alat Berat	580.000.000.000	503.451.196.687
Piutang Pembiayaan	<b>1.906.526.065.185</b>	<b>2.053.729.366.628</b>
Kendaraan	652.140.559.182	700.116.963.539
Mesin	373.169.888.608	589.452.892.919
Alat Berat	776.604.787.994	764.159.510.170



	Tahun Keuangan 2023	
	Rencana	Realisasi
Pendapatan	221.377.103.034	195.894.873.179
Beban	212.872.190.034	185.723.139.252
Laba Sebelum Pajak	10.500.000.000	10.171.733.944
Taksiran Pajak Penghasilan	-	916.895.798
Laba Setelah Pajak	10.500.000.000	9.254.838.129

c. Kinerja Sosial

1. Komitmen Perusahaan untuk memberikan layanan jasa yang setara kepada konsumen

Sebagian besar nasabah kami adalah sektor *corporate*, kami menerapkan persyaratan yang sama untuk aplikasi, dan proses yang sama selama aplikasi. Kami dapat meminta penambahan dokumen untuk mendukung aplikasi sesuai dengan kondisi nasabah. Selama nasabah dapat memenuhi persyaratan untuk mendapatkan fasilitas, kami dapat selalu memproses pencairan sesuai dengan ketentuan internal dan peraturan yang berlaku. Kami memastikan kepatuhan terhadap regulasi, dan memastikan pemberian jasa yang sama bagi seluruh nasabah.

2. Ketenagakerjaan

Perbandingan antara persentase remunerasi pegawai tetap terendah dengan upah minimum regional di tahun 2023 adalah sebagai berikut:

- Jakarta : 2%
- Bandung : 2%
- Surabaya : 1,6%

Pada tahun 2023, perusahaan telah menyediakan pelatihan untuk karyawan sebagai berikut:

- *Microsoft Excel Training*
- *APPI Workshop*
- *Tax Regulation Training*

- *General Affair Management Training*

Perusahaan berusaha untuk selalu mengembangkan kualitas sumber dayanya dengan memperhatikan faktor keberlanjutan.